BIXOLON®

설치 안내서

OPOS 드라이버

Rev. 2.24

http://www.bixolon.com

■ 목 차

1. 매뉴얼 안내 **3**

2. 사용 환경 **4**
2-1 특징 4
2-2 운영 환경 4
2-3 지원 장치 5

3. 설치 및 삭제 **7**
3-1 설치 7
3-2 제거 9

4. 주의 사항 **9**

1. 매뉴얼 안내

이 매뉴얼은 빅솔론 OPOS 드라이버와 함께 빅솔론이 제공하는 POSPrinter, LineDisplay, MSR과 같은 제품들을 사용하기 위한 장치 설치, 설정, 어플리케이션 제작에 필요한 정보들을 포함하고 있습니다.

빅솔론의 POS 장치를 사용하기 전에 빅솔론 OPOS 드라이버의 Setup Utility를 이용하여 장치를 설치하여야 합니다.

이 매뉴얼에서 “OLE for Retail POS”를 OPOS로 명명합니다.
이 매뉴얼에서 “Unified for Retail POS”를 UPOS로 명명합니다.

[참고 사이트]
http://monroecs.com/opos.htm: OLE for Retail POS 위원회
http://www.bixolon.com: 드라이버 업데이트

저희 (주)빅솔론은 제품의 기능과 품질 향상을 위하여 지속적인 개선을 하고 있습니다. 이로 인하여 제품의 사양과 매뉴얼의 내용은 사전 통보 없이 변경될 수 있습니다.

2. 사용 환경

2-1 특징

표준 API 함수를 사용하여 POS System을 보다 빠르고 쉽게 개발 할 수 있습니다.

2-2 운영 환경

하드웨어	IBM PC/AT 또는 호환성 있는 장치
운영체제	Windows XP SP3 (32bit) / Windows XP SP1 (64bit) Windows Server 2003 SP1 Windows Vista / Windows Server 2008 Windows 7 / Windows 8 / Windows 10
하드 디스크	최소 10M bytes 이상 여유공간
메모리	최소 32M bytes 이상 여유공간
지원 가능한 Serial Ports	COM1, COM2, COM3 … COM50
지원 가능한 Parallel Ports	LPT1, LPT2, LPT3, LPT4
지원 가능한 USB ports 운영체제	Windows XP SP3 (32bit) / Windows XP SP1 (64bit) Windows Server 2003 SP1 Windows Vista / Windows Server 2008 Windows 7 / Windows 8 / Windows 10
지원가능 개발 툴	Microsoft Visual Basic Version 6.0 Microsoft Visual C++ Version 6.0 Power Builder / Delphi / etc

2-3 지원 장치

POSPrinter

모델	Serial	Parallel	USB	Ethernet	Bluetooth	Wireless LAN
STP-103	O	O	X	X	X	X
STP-103II STP-103III	O	O	O	X	X	X
STP-131	O	O	X	X	X	X
SRP-270 SRP-275 SRP-275II SRP-275III	O	O	O	O	X	X
SRP-280	O	O	O	O	X	X
SRP-330 SRP-330II SRP-332II	O	O	O	O	X	X
SRP-340	O	O	O	O	X	X
SRP-350	O	O	O	O	X	X
SRP-350N	O	O	O	O	X	X
SRP-350II SRP-350IIK	O	O	O	O	X	X
SRP-350IIOBE	X	X	O	O	O	X
SRP-350III SRP-352III	O	O	O	O	X	X
SRP-350plusF	O	X	X	X	X	X
SRP-350plus SRP-352plus	O	O	O	O	X	X
SRP-350plusII SRP-352plusII	O	O	O	O	X	X
SRP-350plusIII SRP-352plusIII	O	O	O	O	O	O
SRP-370 SRP-372	O	O	O	O	X	X
SRP-380 SRP-382	O	X	O	O	O	O
SRP-500	O	O	O	O	X	X
SRP-F310 SRP-F312	O	O	O	O	X	O
SRP-F310II SRP-F312II SRP-F313II	O	O	O	O	O	O
SPP-R200	O	X	O	X	O	X
SPP-R200II SPP-R200III	O	X	O	X	O	O
SPP-R210	X	X	O	X	O	O
SPP-R300	O	X	O	X	O	O
SPP-R310	O	X	O	X	O	O
SPP-R400	O	X	O	X	O	O

LineDisplay

모델	Serial	PARALLEL	USB
BCD-1000	O	X	X
BCD-1100	X	X	O

* BCD-1100은 USB 인터페이스를 지원 하지만, USB를 통한 가상 시리얼 포트로 연결됩니다.

MSR

모델	Serial	Parallel	USB	Ethernet	Bluetooth	Wireless LAN
SPP-R200_MSR	O	X	O	X	O	X
SPP-R200II_MSR	O	X	O	X	O	O
SPP-R200III_MSR	O	X	O	X	O	O
SPP-R210_MSR	X	X	O	X	O	O
SPP-R300_MSR	O	X	O	X	O	O
SPP-R310_MSR	O	X	O	X	O	O
SPP-R400_MSR	O	X	O	X	O	O
BM10E	X	X	O	X	X	X

3. 설치 및 삭제

빅솔론 OPOS 드라이버는 Control Object, Service Object, OPOS Setup Utility, 매뉴얼, 예제 프로그램 등이 포함되어 있습니다.

3-1 설치

1) OPOS Driver 설치파일을 실행하십시오.

2) “Welcome” 대화상자가 표시됩니다.

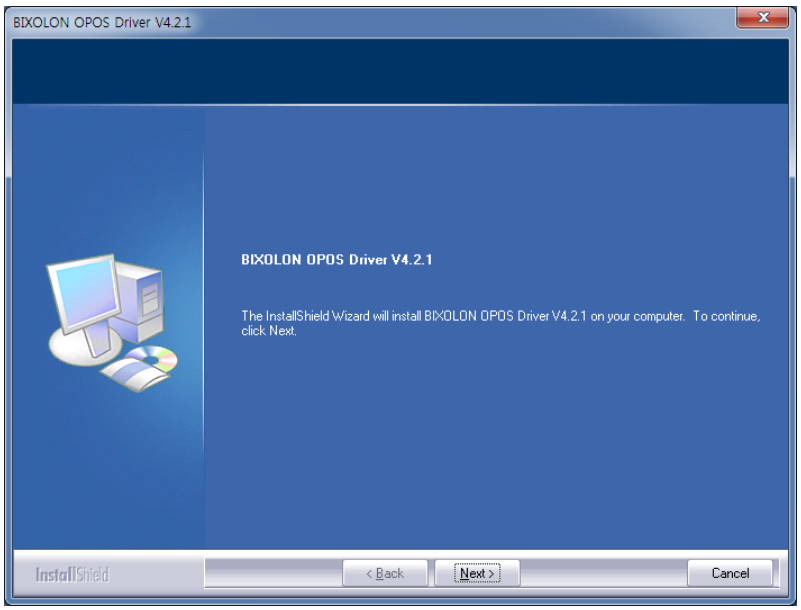

3) 소프트웨어 라이센스에 동의를 하십시오.
설치하는 순간 빅솔론은 이러한 라이센스에 사용자가 동의한 것으로 간주합니다.

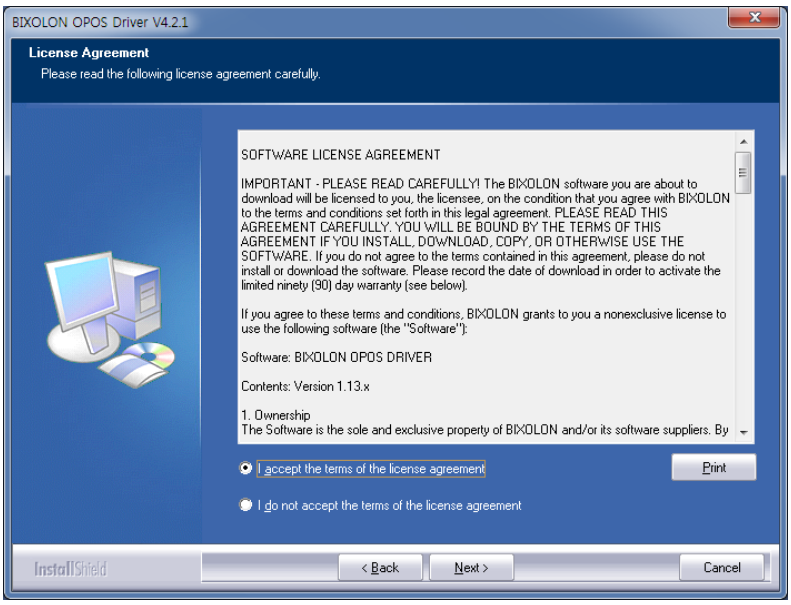

4) 설치 유형을 선택하십시오.

기본 설치 위치는 다음과 같습니다.

* 32bit OS: “C:\Program Files\OPOS\BIXOLON OPOS DRIVER\”
* 64bit OS: “C:\Program Files (x86)\OPOS\BIXOLON OPOS DRIVER\”

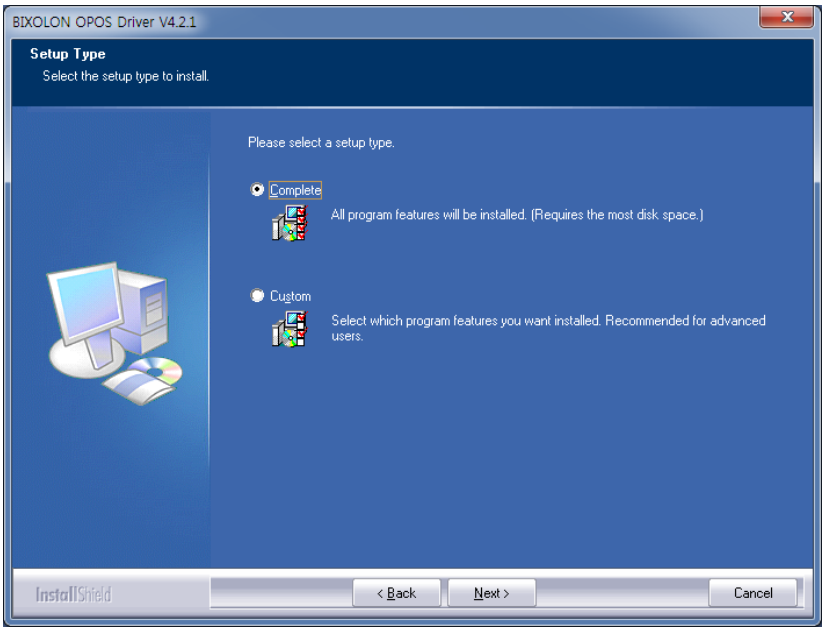

5) 설치준비 확인상자가 표시됩니다.

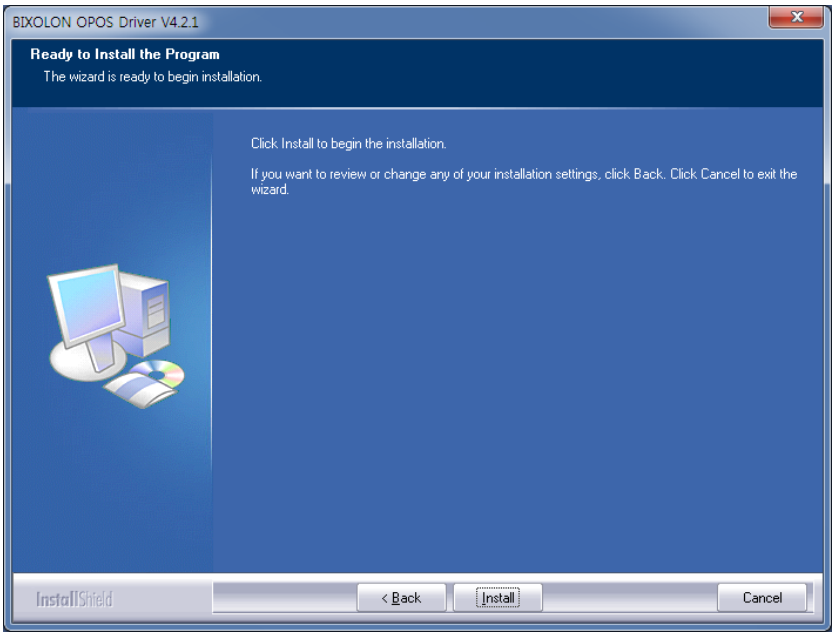

6) 설치 진행이 됩니다.

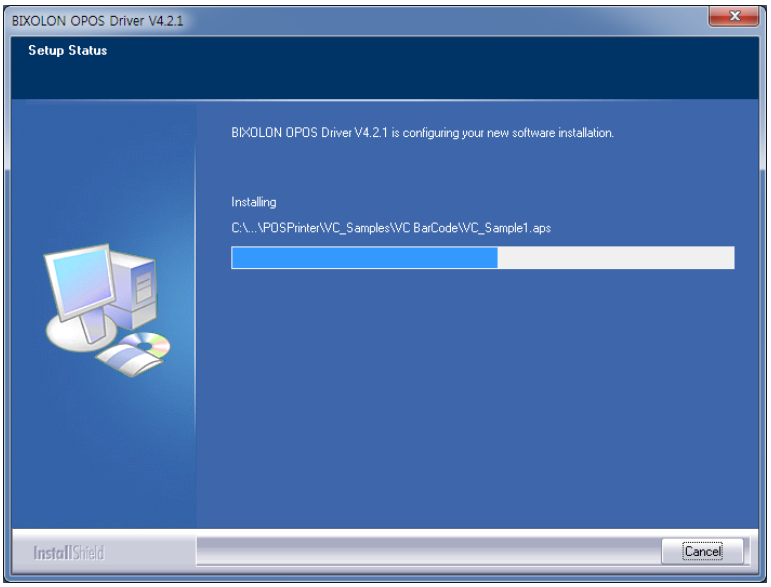

7) 설치가 완료된 후 “Readme.txt” 가 화면에 표시됩니다.

3-2 제거

제어판에서 “프로그램 추가 / 삭제” 에서 “BIXOLON OPOS Driver”를 선택하여 제거 할 수 있습니다.

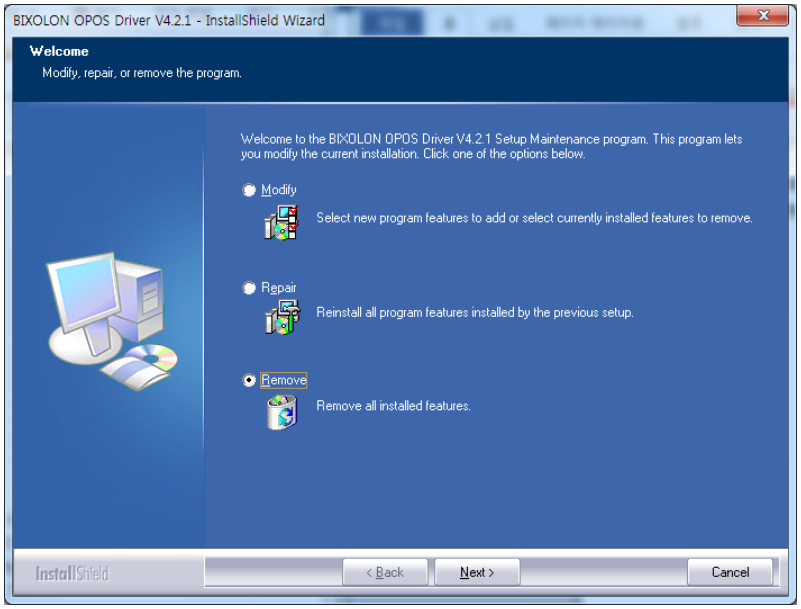

4. 주의 사항

1) 설치 되는 빅솔론 OPOS 소프트웨어 패키지는 빅솔론에서 제공하는 장치를 지원합니다. 다른 장치의 경우 정상적인 동작을 보장하지 않습니다.

2) 다른 OPOS Driver 와 같이 설치 시 잘못된 동작을 할 수 있습니다.